

新さっぽろ  
町内会

## 7月資源回収日 のお知らせ

◎7月12日（土）8時30分まで

|        |  |
|--------|--|
| ・アルミ缶  | ・ビール、コーヒー、ジュース等                            |
| ・金属    | ・鍋（鉄、アルミ、銅製）、フライパン、アルミホイール                 |
| ・新聞    | ・折込チラシ ・宅配や美容室等のチラシ<br>・会社、学校からのプリント、コピー用紙 |
| ・雑誌    | ・通販カタログ、パンフレット<br>・広報さっぽろ等の冊子・使用済ノート等      |
| ・ダンボール | ・箱に差込まず全てたたんで紐で縛る                          |
| ・紙パック  | ・箱を開いて洗い紐で縛る                               |
| ・びん    | ・ビール瓶（国内メーカー）                              |

◎出す所

- ・マンション等は、ゴミステーション横
- ・戸建て住宅は、玄関前歩道

燃やせる  
ごみと  
分別し、  
資源回収  
又は  
雑がみに

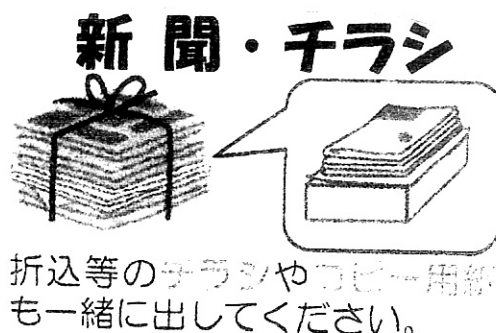

町内会資源回収活動にご協力を！！

・毎週金曜日のゴミ収集日に、アルミ缶が相当数捨てられていますので、努めて町内会の資源回収日に出していただき、町内会の資源回収活動にご協力下さい。

・昨年の町内会資源回収活動の実績⇒・年間約1.51万円（古新聞1.1万余、アルミ缶0.41万）で、市から資源回収実績に応じた奨励金は約6.71万、合計8.22万となっています。

# 夏休み子供ラジオ体操

新さっぽろ町内会 総務部

1 期 間（夏休み中）

※ 7月26日（土）～8月24日（日）

2 時 間

※ 午前6時30分

※ ～午前6時40分

3 場 所

※ 新さっぽろ東公園

4 その他

※ 子供さん（小学6年生以下）には  
最後の日（8月24日）に、ごほうび  
があります。

※ 大人の方も、元気な子供さん達  
と体操を楽しんで下さい

※ 雨天の場合は、中止します

※ マスクの着用は自由です

照会先 勝 田（電話600—8810）

田 中（電話895—8061）

## “さわやかサロン開催のご案内”

新さっぽろ町内会では高齢者福祉活動の一環として、親しくおしゃべりし、笑い会えるサロンを開催しています。月に3回の予定です。

たくさんのみなさんの参加をおまちしています。

7月は、下記の要領で開催します

記

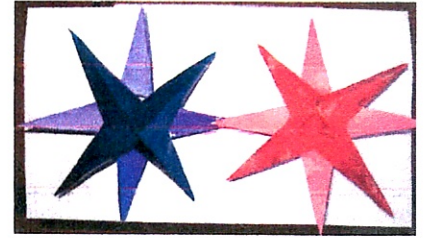

1 対象 新さっぽろ町内会会員 高齢者（60歳以上）

2 7月の予定

1) さわやか体操 ゲーム 七夕祭り 今月の運だめし など

日 時 5日（土）10時～12時

厚別老人福祉センター 教養室

今年も七夕かざりをみんなで作り老人福祉センターをかざりたいと思います  
（材料は準備します）

2) 楽々ヨガ おしゃべり バスタオル持参（ヨガで使う）

日 時 20日（日）10時～12時

厚別老人福祉センター大広間

参加費 100円

3) モルック（フィンランドのゲーム）

簡単なゲームで楽しく遊べます

日 時 27日（日）10時～12時

厚別老人福祉センター大広間



近隣散策北海道博物館 R7. 6. 17

\*マスク着用をお願いします。

問合せ先 樋田（TEL 894-5126）

7月

# お知らせ

(令和7年6月22日)

新さっぽろ町内会 女性部

## ペタンクゲーム

1 日 時 7月15日(火) 13:00~15:00

2 場 所 新さっぽろ東公園

3 その他

① 服装は身軽で動きやすいもの、靴はかかとが低いもの

② マスク着用(持参)・飲み物持参をお願いします

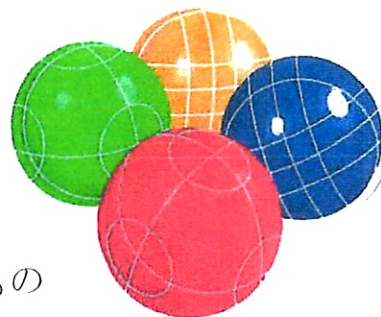

## 手 芸 サークル

1 日 時 7月12日(土) 13:00~15:00

2 場 所 厚別老人福祉センター 2階 教養1・2

3 内 容 「バネ口金ポーチ」

持ち物・裁縫道具・刺繍針

その他の材料は用意しています



\*マスク着用でご参加をお願いします

4 問い合わせ 福井 (090—9433—0709)

川島 (090—1524—4266)



令和7年度 札幌市厚別老人福祉センター

## 第1回 健康セミナー



高齢期の食事は、単に栄養摂取だけでなく、心身の健康維持、生活の質向上、そして社会参加の観点から、非常に重要な役割を果たしています。

今回は札幌徳洲会病院のご協力をいただき、シニア世代に必要な栄養素や食事を楽しむことの大切さなどについて学び、高齢期の食事について考える機会といたします。

令和7年 **7月8日** (火) 13:30 - 14:30 (予定)

※質疑応答を含む

会 場 札幌市厚別老人福祉センター 2階 教養講座室1  
(厚別区厚別中央1条7丁目17-25)

対 象 札幌市民の方

定員30名 (先着順)

受講料は無料です!

### 内 容

「これからの毎日を元気に生きる食事のコツ」

▶ 札幌徳洲会病院

栄養管理室副主任・管理栄養士 田川 璃子 氏

協 力 新さっぽろ町内会



申し込みはセンター受付又はお電話にて承ります

電話: 011-892-2211

札幌市厚別老人福祉センター 札幌市厚別区厚別中央1条7丁目17-25

申込締切: 令和7年7月3日 (木)



2025年（令和7年）7月 センターだより

## おあしす7月号

発行 指定管理者

社会福祉法人 札幌市社会福祉協議会

札幌市厚別老人福祉センター

〒004-0051 札幌市厚別区厚別中央

1条7丁目17-25

TEL 892-2211

7月の休館日 21日(月)海の日

## 7月講座予定表

|               | 講座名   | 曜日      | 講座日                | 時間          |
|---------------|-------|---------|--------------------|-------------|
| 定員制講座         | 健康ヨガA |         | 7 14 28 第1・2・4     | 9:30～10:30  |
|               | 健康ヨガB |         |                    | 10:45～11:45 |
|               | 水彩画A  | 月       | 7 14 第1・2          | 10:00～11:30 |
|               | 水彩画B  |         |                    | 13:00～14:30 |
|               | 骨盤体操  |         | 7 14 28 第1・2・4     | 14:15～15:15 |
|               | 絵手紙   | 火       | 1 15               | 13:00～14:30 |
|               | 茶道    | 水       | 2 9 16             | 13:00～14:30 |
|               | 書道    | 金       | 4 11 18            | 13:00～14:30 |
| 申込制講座         | フラダンス | 土       | 12 26 第2・4         | 13:30～14:45 |
|               | カラオケ  | 木       | 10 24              | 10:00～12:00 |
| 自由参加講座        | 健身操   | 月       | 7 14 28 第1・2・4     | 13:00～14:00 |
|               | 詩吟    |         | 1 15               | 10:00～12:00 |
|               | 舞踊    | 火       | 1 8 15             | 13:00～14:30 |
|               | 社交ダンス | 水       | 2 9 16             | 13:00～15:00 |
|               | 民謡    | 金       | 4 18 11日は<br>民謡発表会 | 10:00～12:00 |
| カラオケ講座 今月の課題曲 |       |         |                    |             |
|               | 男性    | 横浜ベイエリア | 歌手                 | 岩出 和也       |
|               | 女性    | 北の駅     | 歌手                 | 三代 沙也可      |

※急遽予定が変更になることもございます。あらかじめご了承下さい。  
自由参加講座は回数制限はありませんので、ご自身の体調等によりご参加ください。

## 第1回 健康セミナーのお知らせ

- 内 容 「これからの毎日を元気に生きる食事のコツ」
- 日 時 7月8日（火）13:30～14:30（予定）
- 会 場 2階教養講座室1
- 定 員 30名程度（先着順にて受付）
- 講 師 札幌徳洲会病院  
栄養管理室副主任・管理栄養士 田川 璃子 氏
- 協 力 新さっぽろ町内会
- 申 込 センター受付またはお電話にてのお申込み

## 開放状況

| 口                                     | ビ      | 一      | 開 放           |
|---------------------------------------|--------|--------|---------------|
| 定員制講座                                 | 申込制講座  | 自由参加講座 | 開 講           |
| サ                                     | ー      | ク      | ル             |
| 入                                     | 浴（お風呂） |        | 利用可           |
| 図                                     | 書      | 室      | 利用可           |
| 機能回復訓練室<br>（マッサージ機・<br>運動器具・血圧計）      |        |        | 開 放<br>16:30迄 |
| 囲                                     | 碁      | ・      | 将 棋           |
| 卓                                     |        | 球      | 開 放           |
| 飲                                     |        | 食      | 1階の<br>ロビーのみ可 |
| 2階のだんらん室の利用が<br>ない日は開放（飲食可）<br>16:30迄 |        |        |               |

## 7月の卓球利用日

火 1 8 15 22 29  
金 4 11 18 25  
土 5 19  
日 13 27

9:00～16:00  
（昼休憩なし）

入館受付の際には、  
必ず登録証を  
ご提示ください。

登録証  
（カード）

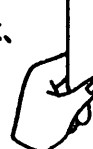

## 老人福祉センターご利用の皆様へ【お願い】

- 体調が悪い場合や発熱がある時は、センターを利用しない  
平熱を超える発熱や、だるさや疲れやすいなど普段と違う場合、咳やのどの痛み、同居家族に体調不良の方がいる時は様子をみましょう。
- 高齢者施設のため、マスクの着用をお願いしております
- 手指消毒や手洗い（活動前、活動後、トイレ使用后）  
石鹸で手洗いをして、こまめに手指消毒をしましょう。
- 館内はケガや衛生上の観点から、素足やスリッパ等  
はご遠慮いただいております。  
靴下やカバー等でご利用ください。



## 入浴(お風呂)について

感染予防対策として混雑緩和のため人数制限を  
設け、当日整理券を配布します。

利用日は月・水・金の週3日

※祝日等で閉館となる場合は、同じ週の  
火・木の開館日を浴室利用日とします。  
※詳細は入浴カレンダーをご覧ください。

料金 250円

1時間毎の入れ替え制です。

① 13:00～13:40

男性6名 女性6名

② 14:00～14:40

男性6名 女性6名

③ 15:00～15:40

男性6名 女性6名

13:40～14:00

14:40～15:00は  
消毒・換気を行います。  
終了次第ご案内します。

## 入浴カレンダー

入浴日○

| 日  | 月  | 火  | 水 | 木  | 金 | 土  |
|----|----|----|---|----|---|----|
|    |    | 1  | ② | 3  | ④ | 5  |
| 6  | ⑦  | 8  | ⑨ | 10 | ⑪ | 12 |
| 13 | ⑭  | 15 | ⑯ | 17 | ⑱ | 19 |
| 20 | 21 | ⑳  | ㉑ | 24 | ㉒ | 26 |
| 27 | ㉓  | 29 | ㉔ | 31 |   |    |

## 入館方法について

高齢者施設のため、マスクの着用を  
お願いしております

①入館受付

②靴をシューズロッカーに

入れて鍵をかける

登録証  
(カード)

登録証を提示して  
入館受付表に記入



必ず、鍵をかけてご自身でお持ちください。



検温器と消毒液を設置しておりますので、  
ご利用ください。

## 民謡発表会のお知らせ

- 日 時 7月11日(金) 10:00～14:30  
(予定)
- 会 場 1階大広間
- 協 力 民謡講座のみなさま

※民謡講座を受講されている方が発表いたします。  
観覧は自由です。  
ご来場をお待ちしております。

## 熱中症 予防



運動をした後や汗をかいた時は、のどがかわいて  
なくてもこまめに水分補給をしましょう！

1階・2階にある給茶機もご利用ください。

(1階は冷たいお水もです。コップは持参ください)



# 地域安全ニュース

【令和7年6月】



## 国際電話番号からの着信に注意！

+18や+44などから始まる電話番号を利用した特殊詐欺被害が多いことから、被害防止対策として、海外との電話が不要な方は、発信・着信を無償で休止することができます。

※固定電話・ひかり電話が対象です。

※申し込みを希望する方は、警察署・交番・駐在所に来ていただくと、申込用紙等を配布します。



### 問い合わせ先

★国際電話不取扱受付センター★

電話番号 0120-210-364

取扱時間 オペレータ案内：平日午前9時から午後5時まで

自動音声案内：平日、土日祝24時間



### 厚別署管内犯罪発生状況

(令和7年4月末暫定値)

- 凶悪犯～1件(強盗等)
- 粗暴犯～16件(暴行等)
- 窃盗犯～155件(万引き等)
- 知能犯～40件(詐欺等)
- 風俗犯～3件(わいせつ等)
- その他の刑法犯～11件  
(器物損壊等)

### 北海道警察公式防犯アプリ 「ほくとポリス」

◆アプリで防犯情報をお知らせします。

インストールはこちら！ [ほくとポリス](#)



ほくとポリス

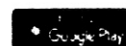

厚別・北広島防犯協会連合会 厚別警察署 896-0110



# がん検診のご案内

申込締切

7月1日

みなさまいかがお過ごしでしょうか。

さて、例年実施しております無料送迎バスによる『がん検診』を、下記の日程で実施することになりました。

受診ご希望の方は、下記の方法でお申込ください。

記

- ◇検診日 2025年7月22日（火）午前・午後
- ◇集合場所 セイコーマート新札幌店 前（厚別中央1条7丁目）
- ◇出発時間  
午前：7時45分出発（7時40分集合）  
午後：12時35分出発（12時30分集合）  
＊バスを利用せず直接検診センターへ行かれる方は、午前は11時  
午後は2時までに受付してください
- ◇検診会場 公益財団法人 『北海道対がん協会』札幌がん検診センター  
札幌市東区北26条東14丁目1-15  
地下鉄東豊線「元町駅」下車②出口より徒歩7分

## ◆◆ お申し込み方法 ◆◆

**お申し込みしやすい方法をどれか1つお選び下さい**

（町内会による検診申込書の取りまとめは行いませんので、個々にお申し込みください）

● **お電話による申し込み**

北海道対がん協会 予約コールセンター **011-600-0873** へご連絡  
ください（平日 8時45分～17時15分 第1第3土曜日 8時45分～12時05分）

お申し込みの際は、検診日、町内会名をお伝えください

● **FAX による申し込み**

回覧用紙2枚目「FAX送信状」をコピーし、必要事項をご記入の上、  
**FAX011-381-2478** へお送りください

● **ホームページによる申し込み**

北海道対がん協会 予約専用ホームページよりご予約ください  
<https://sapporo-chyounaikai.scft-reservation.jp>



申込締切  
7月1日

# … FAX 送信状 …

年 月 日

コピーしてお使いください

公益財団法人 北海道対がん協会 札幌がん検診センター  
予約コールセンター 行 FAX: 381-2478

※胃・肺の検診をご希望の方は、それぞれどちらかをお選びください

## 【検診申込書】

検診日 2025 年 7 月 22 日 (火) 午前・午後  
団体名 新さっぽろ町内会

ご希望の時間帯に必ず○をお付け下さい。↓

| 氏 名  | 住 所 等                     | ※胃    |      | ※肺    |       | 子宮<br>(頸部) | 乳房<br>(マンモ) | 骨 | 特定<br>健診 | 前立<br>腺 | バス | 時間帯 |    |
|------|---------------------------|-------|------|-------|-------|------------|-------------|---|----------|---------|----|-----|----|
|      |                           | カメラ   | バリウム | エックス線 | 肺がんCT |            |             |   |          |         |    | 大腸  | 午前 |
| フリガナ | TEL                       | カ・バ   | エ・CT | 大     | 子     | 乳          | 骨           | 特 | 前        |         |    | 午前  | 午後 |
| 氏名   | 生年月日<br>(昭和 年 月 日生)<br>平成 | 〒 厚別区 |      |       |       |            |             |   |          |         |    |     |    |
| フリガナ | TEL                       | カ・バ   | エ・CT | 大     | 子     | 乳          | 骨           | 特 | 前        |         |    | 午前  | 午後 |
| 氏名   | 生年月日<br>(昭和 年 月 日生)<br>平成 | 〒 厚別区 |      |       |       |            |             |   |          |         |    |     |    |

◆上記にない検診項目をご希望の方は、余白にご記入ください

## 北海道対がん協会より 検診を受けられる皆様へ

1) 受診希望の検診に○を記入してください。

送迎バスをご利用される方は「バス」の欄に○を、ご利用されない方は×を記入してください。

なお、お帰りのバスは、バスご利用の皆様の検診が全て終了してから出発いたします。  
お帰りのバスをご利用されない場合は、係の者に一声おかけください。

2) お申込みいただいた方には、検診日の約1週間前に【北海道対がん協会】より問診票を送付いたします。

問診票が届かない場合や予約の変更は直接【北海道対がん協会】へお問い合わせください。(TEL 748-5522)



# もみじだい

学校教育目標 「夢をもち 地域と共に生きる生徒の育成」

## もみじ台中学校の教育課程について

教務部 細川 豪

5月9日に実施いたしました学校教育説明会では、御多用な中にも関わらず、多くの保護者の皆様に御参会をいただきました。本当にありがとうございました。

本校は昨年度(令和6年度)より定期テストの実施を廃止しました。今回の学校教育説明会終了後に保護者の方よりこのような質問をいただきました。

### 「定期テストがなくなって、本当に大丈夫でしょうか？」

平成29年に告示された学習指導要領には「単元のまとまり毎に、生徒自身が主体的に深い学びができるような評価を重視していく」ということが示されています。言い換えると「定期テストの点数や結果によらない、日常的に行われる生徒の学習活動を適切に評価していくことが重要視されている」ということになります。

私たち大人は自身の学生生活の記憶から、定期テストが何よりも重要という潜在意識が少なからずあるのかもしれませんが、現在求められているものは変化しています。上記の説明をし、質問された方からも「日常的に学習に取り組むことがとっても大切なのですね、子どもにも伝えておきます」と話していただきました。

学習評価のことを含め、時代が移りゆく中で教育情勢も日々変化しています。こうした変化の中でも変わらず私たちが大切にしていることは、

**“子ども一人一人が、自分が大切にされていると実感できる学校をつくりたい”  
ということです。**

こうした学校づくりが実現できるよう、教育課程を編成しております。本校教職員、御家庭、地域の皆さまと協力しながら教育活動を推進できればと考えております。教育課程の詳細につきましては学校教育説明会資料をホームページに掲載していますので御確認いただければと思います。

今後とも本校の教育活動に対しまして、変わらぬ御理解と御協力を賜りますよう、よろしくお願いいたします。



## 「宿泊学習を終えて」

今回の宿泊学習では、国立大雪青少年交流の家での活動、植松電機の見学、旭山動物園の見学など、さまざまな体験を通して多くのことを学びました。

交流の家では、仲間と協力して課題に取り組み、普段あまり関わりのない友達とも助け合いながら過ごすことで、団結力や思いやりの大切さを感じました。自然の中での生活も新鮮で、特に夜の星空が印象に残っています。

植松電機では、植松努さんの講話を聞きました。「どうせ無理」という言葉をなくし、挑戦することを大切にしている姿に感動しました。ロケットを本気で作る町工場の努力を見て、自分も夢に向かってあきらめずに行動したいと思いました。

旭山動物園では、動物たちがのびのびと生活する様子に驚きました。特にシロクマやアザラシの動きが印象的で、命の大切さや自然とのつながりを感じることができました。

この宿泊学習を通して、仲間と支え合う力、挑戦する心、命を大切に思う気持ちを学びました。これからの生活でも、この経験を生かしていきたいです。

(2年1組 OO OO)



## ～令和7年度 PTA 役員の紹介～



### 6月のおもな行事予定

- 10日(火) 札教研事業春の研究集会
- 13日(金) 教育相談～19日(木)
- 20日(金) 会議のため完全下校  
避難訓練

学校ホームページ







# ひばりが丘

学校便り

(令和7年度 第3号)

令和7年5月30日発行

札幌市立ひばりが丘小学校

住所 札幌市厚別区厚別中央2条4丁目3番1号

Tel 011(892)-4802 Fax 011(892)-4497

学校HP <http://www16.sapporo-c.ed.jp/hibarigaoka-e/>

## 子どもたちの未来を拓く外国語教育を目指して

外国語教育コーディネーター 櫻井嵐子

昨年度から、札幌市では外国語指導助手（ALT）が大幅に増員され、各学校での外国語活動や外国語科の指導がさらに充実しました。本校でもその体制を生かし、子どもたちが外国語に親しみながら表現力を高め、世界への関心を育むことを目指しています。

現在、中学年（3・4年生）の子どもたちは、年間35時間にわたる外国語活動の授業全てにALTが関わり、担任と協力して指導に当たっています。

今年度は、インドネシア出身のレーアニー・トレスネーヘンダーニー先生が新たにALTとして着任しました。子どもたちは早速「レー先生」と呼び、休み時間にも進んで関わっています。

授業では、ALTが中心となって進める中で、担任が子どもたちの理解や活動をサポートしています。その結果、子どもたちは安心して学ぶことができ、積極的に外国語に親しむ姿が見られます。

一方、高学年（5・6年生）では「外国語科」の授業が始まり、年間授業時数は70時間にのびります。本校では、昨年度に引き続き、厚別区の共栄小学校所属の外国語専門指導教員（JTE）であるハーツ聡子教諭が全ての授業を担当しています。さらに、2回に1回のペースでALTが関わる体制が整っており、JTEとALTが連携して子どもたちの学びを支えています。

JTEのように日本語で文法や語彙について丁寧に説明できる教員と、ALTのように実際の発音や表現を自然に使いこなす話者から学ぶことができるため、子どもたちは「慣れ親しむ学び」から「表現する力を高める学び」へとステップアップしながら、日々学びを深めています。

これからの時代に必要な国際的な視野とコミュニケーション能力を育むため、本校の外国語教育が果たす役割はますます大きくなっていくことでしょう。今後も、ALT、担任、JTEが連携し、子どもたちが外国語活動や外国語科の学びを通じて自分の思いや考えを伝える力を育みます。そして、子どもたちが自分の世界を広げながら自信をもって未来へと歩いていけるよう、さらに充実した教育活動を進めてまいります。



# 6月の行事予定

6月9日(月)～13日(金)の週の中休みに予告なしの避難訓練を行います。予定されていなくても、しっかり避難をすることで、自分たちの安全を自分で守ることをねらっています。

|        |   |        |  |
|--------|---|--------|--|
| 2日(月)  | 運動会振替休業日  | 12日(木) | 個人懇談③〈4時間授業〉                                     |
| 3日(火)  | 全校朝会①<br>栄養実習〈～9日〉<br>個人懇談①〈4時間授業〉  |        | 「ともにいきる」出前授業〈4年〉<br>スクールゾーン実行委員会【しらかば】           |
| 4日(水)  | 尿検査3回目〈該当の児童のみ〉<br>個人懇談②〈4時間授業〉<br>SC来校日〈午後〉                                    | 13日(金) | 個人懇談④〈4時間授業〉                                     |
| 5日(木)  | 防犯教室<br>修学旅行保護者説明会〈15:30～〉【4階ぼくら】   | 16日(月) | スポーツテスト〈～27日〉<br>まちたんけん〈2年〉<br>クラブ活動②            |
| 6日(金)  | 歯科検診〈全学年〉<br>保護者引取り訓練〈4時間授業〉  | 17日(火) | 4年校外学習【下水道科学館】〈5時間授業〉<br>※弁当持参                   |
| 9日(月)  | 栄養実習最終日<br>花いっぱい運動〈3年〉〈予備日 12日〉<br>校外学習(ひばり)【厚別南白樺公園】<br>クラブ活動①<br>図書ボランティア顔合わせ | 18日(水) | クリーンデイ①(2・4・6年)〈予備日 25日〉<br>SC来校日〈午後〉<br>ぴーちくパーク |
| 10日(火) | 公園たんけん〈1年〉<br>札教研春の研究集会【本校】〈5時間授業〉<br>PTA資源回収                                   | 19日(木) | 「服の力プロジェクト」出前授業〈5年〉<br>租税教室〈6年〉                  |
| 11日(水) | SC来校日〈午前〉<br>まちたんけん〈2年〉   | 20日(金) | 校外学習(ひばり)【AOAO SAPPORO】                          |
|        |   | 23日(月) | 児童委員会⑤<br>3年校外学習【札幌市役所】                          |
|        |   | 24日(火) | プール開き  |
|        |   | 25日(水) | SC来校日〈午前〉<br>PTA環境づくりサポーター作業日                    |
|        |   | 26日(木) | ひばりお話の会①   |
|        |   | 30日(月) | クラブ活動③   |

## ○個人懇談について

期間 6月3日(火)・4日(水)・12日(木)・13日(金)

個人懇談期間は、全学年4時間授業で、下校時刻は13時15分となります。詳しい日時につきましては、各学級で配付しました「個人懇談日程のお知らせ」をご覧ください。

## ○保護者引取り訓練について

日時 6月6日(金) 5校時引取り開始

学校付近で不審者が徘徊していることを想定して行われる訓練です。

保護者の方の引取り開始時刻は、13時30分からは予定しております。

詳細につきましては、5月16日(金)に配布しました「保護者引取り訓練について」をお読みください。

## ○札教研春の研究集会

日時 6月10日(火) 5校時

パートナー校(厚別南中学校・共栄小学校・大谷地東小学校・本校)が、小中一貫した教育の推進を図るため、本校の全学級の授業を公開して教員間の研修を深めます。全学年5時間目の授業を公開します。

## 市立学校体罰事故調査委員会

札幌市では、「体罰事故調査委員会」制度を運用しています。この委員会の目的は、体罰事故に関する調査の透明性及び公平性を確保し、事実関係をできるだけ正確に調査することにあります。委員会は、市内学校の校長、PTA(元役員を含む)及び第三者委員で構成されます。学校において体罰事故が発生した場合は、体罰事故調査委員会立ち会いのもと、教員、児童生徒及び保護者、その他関係者からお話を聴くことになります。日頃より体罰が起きないように、万全を尽くしますので、保護者の皆様のご理解とご協力をお願いいたします。

## 水泳学習に向けて

今年度は、6月24日(火)から水泳学習を行います。学校の水泳学習では、健康管理、安全指導を徹底しますが、ご家庭でも体調の確認をお願いいたします。つきましては、水泳学習を実施するに当たって、事前の確認をいたします。6月6日に配布される「水泳学習の参加の可否について」にご記入いただき6月11日までにご提出ください。(全員提出となります。)

また、水泳学習当日は、「水泳学習健康観察カード」を提出していただくことになります。詳細につきましては、学年から出されるお便り等をご覧ください。





## 地域の皆様へお知らせ

発行元 厚別ふれあい循環バス対策検討会  
会長 田中昭夫 (厚別中央町連会長)

# NEW 厚別ふれあい循環バス

(中央バス撤退後 → 札幌観光バス)

の実証運行は約2ヶ月経過!

(現状報告)

★1日の乗車目標200人に及ばず!

(4月末現在 163人)

このままだと**運行中止**になります!

★バス存続のためご利用をお願いいたします!

### 運行概要

・運行バス  
(路線バスタイプ)



- ・運賃 **300円** (一律)  
(現金のみ)  
(回数券、定期券あり)  
※ICカード・敬老パスは使えません
- ・バス経路、バス停は従前と同じ!  
JR厚別駅行き

実証運行の事業主体  
厚別ふれあい循環バス対策検討会  
会長 田中昭夫 (厚別中央町連会長)

#### 新さっぽろ駅発

|            |       |
|------------|-------|
| ①          | 8:14  |
| ②          | 8:44  |
| ③          | 9:14  |
| ④          | 9:44  |
| (法定休憩30分間) |       |
| ⑤          | 10:44 |
| ⑥          | 11:14 |
| ⑦          | 11:44 |
| ⑧          | 12:14 |
| (法定休憩30分間) |       |

#### 新さっぽろ駅発

|            |       |
|------------|-------|
| ⑨          | 13:14 |
| ⑩          | 13:44 |
| ⑪          | 14:14 |
| ⑫          | 14:44 |
| (法定休憩30分間) |       |
| ⑬          | 15:44 |
| ⑭          | 16:14 |
| ⑮          | 16:44 |

・1日15便運行  
・平日のみ運行



# 〈路線図〉

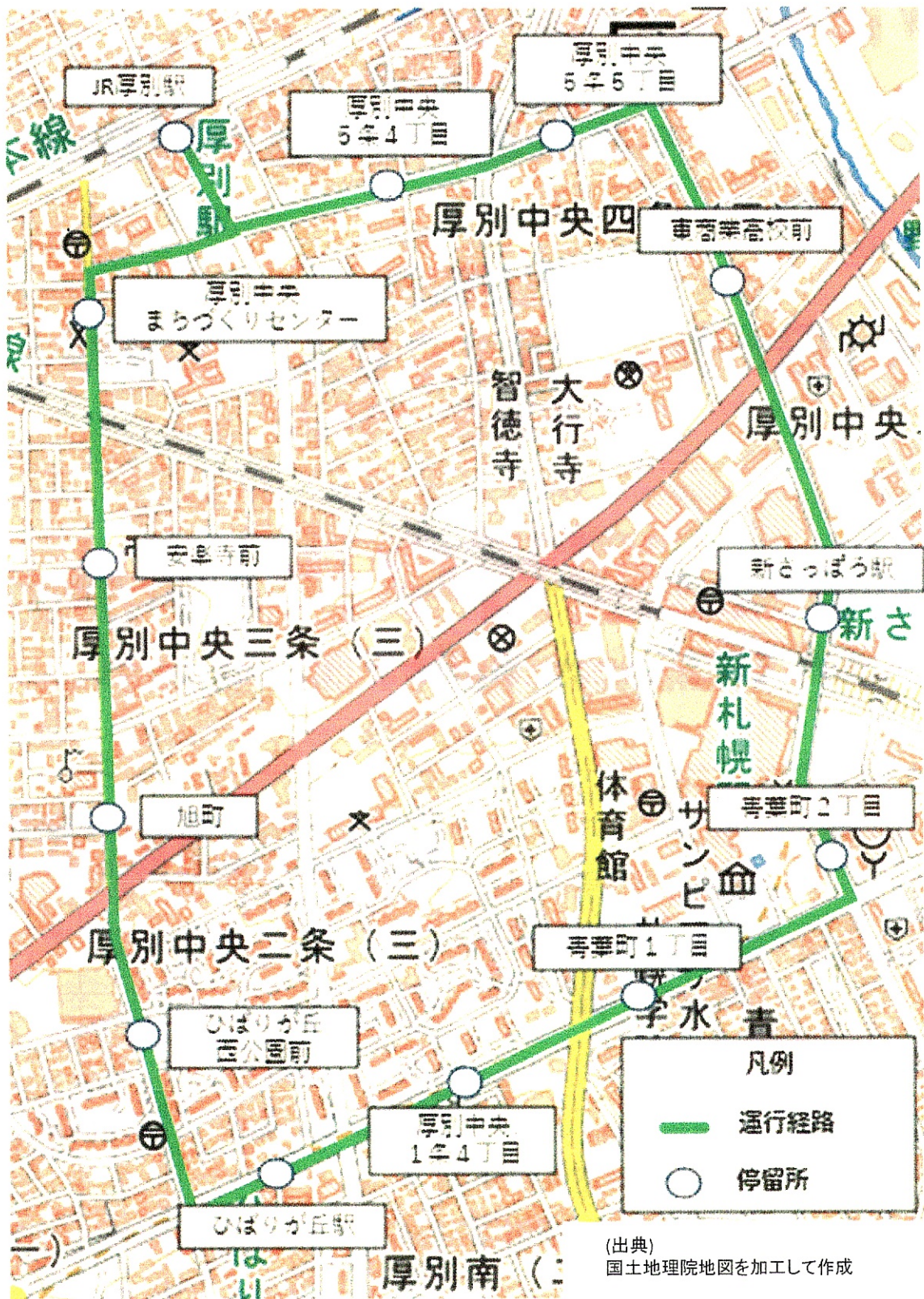





## カラスの威嚇にご注意ください

カラスは繁殖期になると卵やひなを守ろうとして、敵を驚かせ巣の近くに寄せ付けなくにする習性があります。攻撃前の**カラスからのシグナル**に気付き身の安全を確保しましょう。

### カラスからの威嚇シグナル

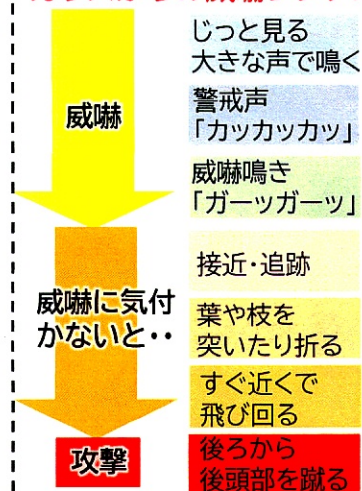

カラスの威嚇に気付いたら、巣のある場所を通らず迂回しましょう。

どうしても巣の近くを通らなければならない場合は、以下の対応をしましょう。



次の行為はカラスを刺激してしまうので やめましょう！

- ・巣の下で立ち止まったり見上げたりする
- ・石を投げたり棒を振り回したりする



### 巣の撤去はカラスの威嚇を強めます！

巣を撤去すると、人に対する敵対心をカラスに根付かせることになり、年々威嚇が激しくなる悪循環につながります。厚別区土木センターでは、巣の撤去で威嚇が強くなってしまったこれまでの事例から、**巣を撤去せず、看板による周知などの取り組みを進めています。**



## 水遊び場がある公園はこちら！

7月から区内公園の水遊び場の運用を開始します。暑い夏を楽しく元気に過ごしましょう！

### 科学館公園 (厚別中央1条5丁目)

【開放時間】

7月1日～8月31日

9時30分～16時30分

※毎週火曜日は清掃により休止



### 小野幌くりの木公園 (厚別東3条5丁目)

【開放時間】

7月1日～8月31日

9時30分～16時30分



### 青葉中央公園 (青葉町5丁目)

【開放時間】

7月6日～8月24日

9時30分～16時30分

※雨天日は休止



各公園の詳細や、他区の公園の情報については「札幌市公園検索システム」から検索することができます。

▶札幌市公園検索システム

【お問合せ先】

青葉中央公園 : もみじ台緑地管理事務所 ☎897-7805  
それ以外の公園 : 厚別区土木センター ☎897-3800



### 厚別西公園 (厚別西3条3丁目)

【開放時間】

7月1日～8月31日

9時30分～16時30分



### 上野幌西公園 (上野幌3条2丁目)

【開放時間】

7月1日～8月31日

9時30分～16時30分

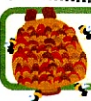

## ハ千の巣を見つけたら・・・

スズメバチ類の巣は、夏から秋口にかけて最大に成長し、**攻撃性も増します。**

### ◇ 道路や街路樹、公園に巣がある場合

→ 土木センターにご連絡ください。

### ◇ 上記以外に巣がある場合

→ 巣がある場所によって、相談先が異なりますので、『札幌市HP よくある質問検索サービス』や『札幌市コールセンター』にご連絡ください。

▶札幌市コールセンター ☎ 222-4894 (受付時間 8:00～21:00 年中無休)







## 見どころたくさんの「陽だまりロード」でお散歩・サイクリング

「陽だまりロード」とは、白石区から北広島市まで続く道道札幌恵庭自転車道線全長19.8kmのうち、厚別区部分4.5kmの愛称です。自然や芸術など厚別区の魅力がたくさん詰まった道路なので、日差しを浴びながら、ルールを守って気持ちよくお散歩・サイクリングはいかがですか？



※改正道路交通法の施行により、令和5年4月1日から全ての自転車利用者のヘルメット着用が努力義務化されました。



## 雨水桝清掃のご協力のお願い

雨水桝（車道端の網目状の排水溝）に土砂や枯葉が詰まると、道路冠水につながる恐れがあります。

土木センターでは、道路パトロールを通して雨水桝の状態を確認し、必要に応じて清掃等を実施しています。

### ◇ 地域のみなさまへのお願い

- ・ 雨水桝や側溝の詰まり等を発見した際には、土木センターまでご連絡をお願いします。
- ・ 大雨の際には、枯葉等の除去にご協力をお願いします。

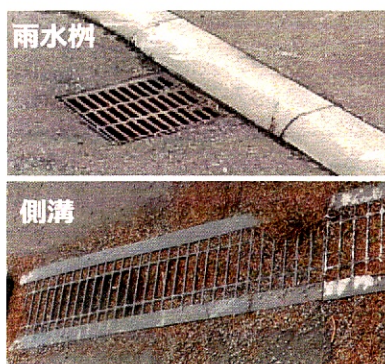

雨水桝の詰まり

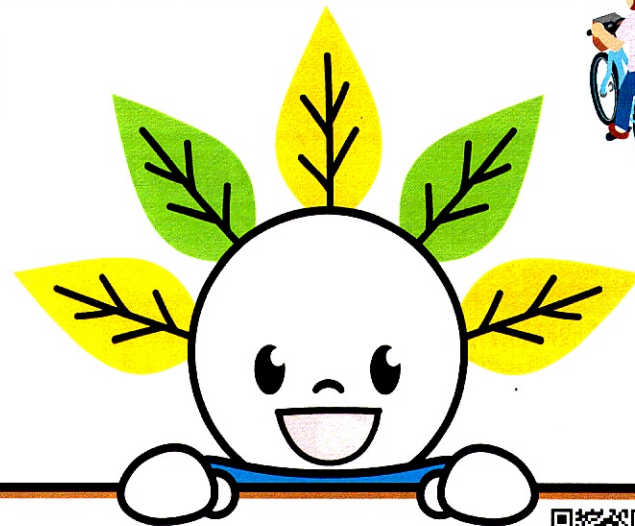
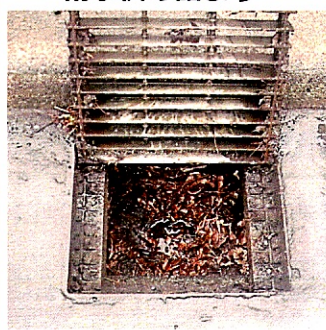

▶ 札幌市厚別区ホームページ  
＜陽だまりロードのマップと見どころ＞



● 厚別区内をはじめ、市内の道路や公園等の工事情報を下記ホームページに掲載しています。

工事期間中はご迷惑をおかけしますが、ご協力をお願いします。

▶ 札幌市建設局ホームページ  
＜工事情報公開Webサイト＞



編集・発行

札幌市 厚別区 土木部 維持管理課  
(厚別区土木センター)

〒004-0007 札幌市厚別区厚別町下野幌45-39

TEL : 897-3800 / FAX : 897-3856

<https://www.city.sapporo.jp/atsubetsu/doboku/>



さっぽろ市  
02-Q02-25-1085  
R7-2-814



## 下野幌団地29号線の交差点改良工事開始に伴うご協力のお願い

皆様には日頃より、公共事業に御理解いただき厚く御礼申し上げます。

このたび、札幌市発注により下野幌団地29号線の交差点改良工事(右折レーンの延長と新しい標識の設置、区画線の引き直し)を行うこととなりました。

工事の施工にあたっては、**昼間及び夜間にて交通規制(車線減少規制)**を行い、車道の工事を実施いたします。沿道の皆様には、工事期間中に何かとご迷惑・ご不便をおかけすることと存じますが安全第一を心がけ、一日も早い完成を目指して作業を進めてまいります。

何卒、ご理解とご協力を賜りますようお願い申し上げます。

また、ご不明な点やお気づきの点がございましたら、下記の工事担当者までご連絡ください。

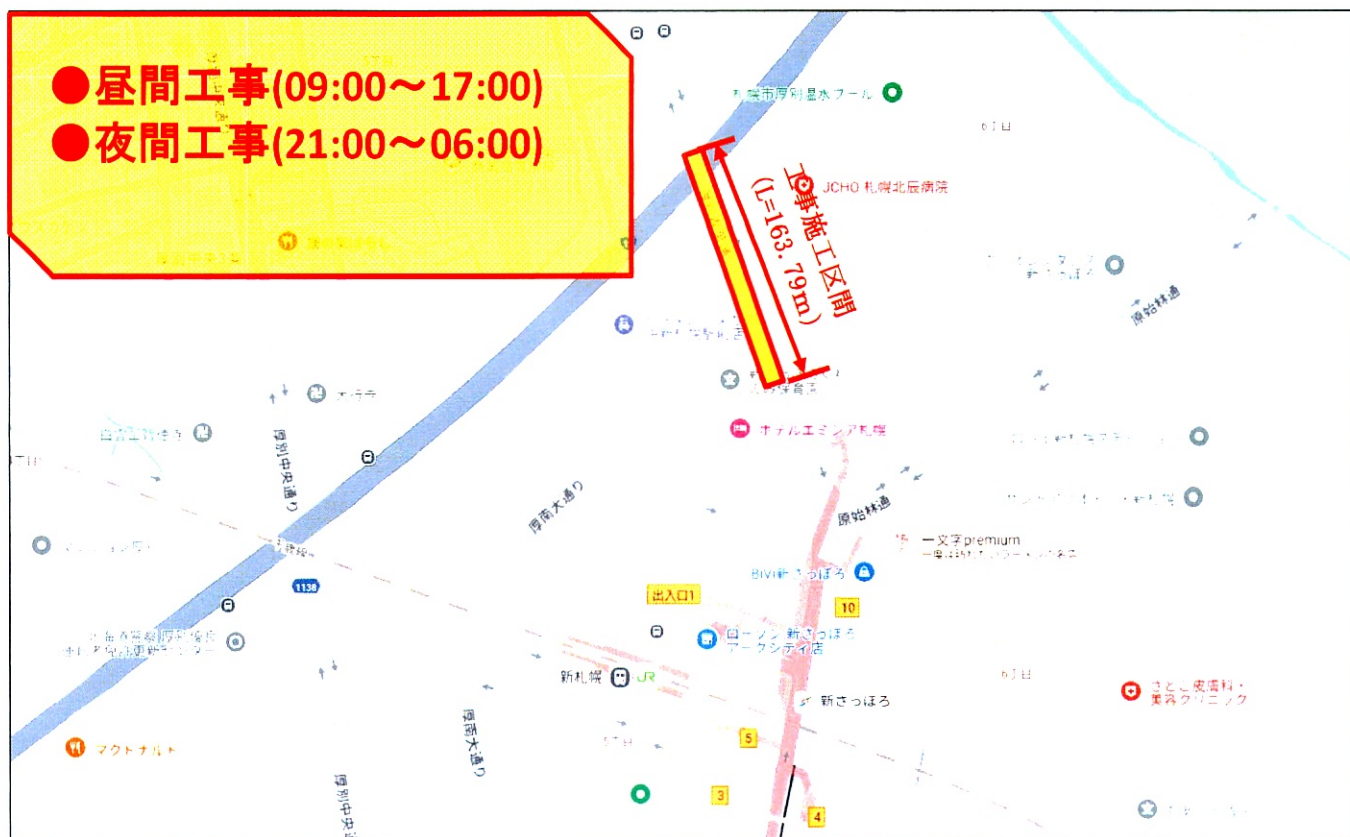

工 事 名 道道札幌夕張線（下野幌幹線～厚別旭町28号線間）舗装路面改良ほか工事

工 期 令和 7 年 5 月 9 日 ～ 令和 7 年 10 月 31 日 まで

施工時期 令和 7 年 6 月下旬頃 ～ 令和 7 年 7 月下旬頃までの予定

※作業の進行具合、天候等により工程の変動が有ります。

工事時間帯 (昼間施工) 09:00 ～ 17:00

(夜間施工) 21:00 ～ 06:00

※土日は作業は行いません。祝日は作業の進行具合により作業をする場合があります。

工事内容 街路樹の伐採、縁石の取外し・設置、中央分離帯の短縮・右折レーンの延長  
車道の舗装の施工、区画線の施工、新しい標識の設置

車線規制 ( 車道 ) 車線減少規制

施 工 者 : 三 共 舗 道 株 式 会 社  
工事担当者 阿 部 康 也 (携帯:080-6079-8172)

発 注 者 : 札幌市建設局土木部工事課 道路工事二係  
担 当 者 青 木 萌 香 (電話:011-211-2618)  
(副) 田 中 龍 星



民生委員・児童委員の  
シンボルマーク

# 民生委員・児童委員は あなたの一番身近な 相談相手です



民生委員・児童委員キャラクター  
「札幌版ご当地ミンジー」

市民の暮らしを応援するため、  
国・札幌市から委嘱を受けて活動しています。

決して専門家ではありませんが、  
子どもから高齢者まで、  
様々な困りごとをみなさんと一緒に考え、  
サポートしています。

困りごとや悩みごとなど、お気軽にご相談ください。相談上のプライバシーは必ず守ります。

## 民生委員・児童委員、主任児童委員のしくみ

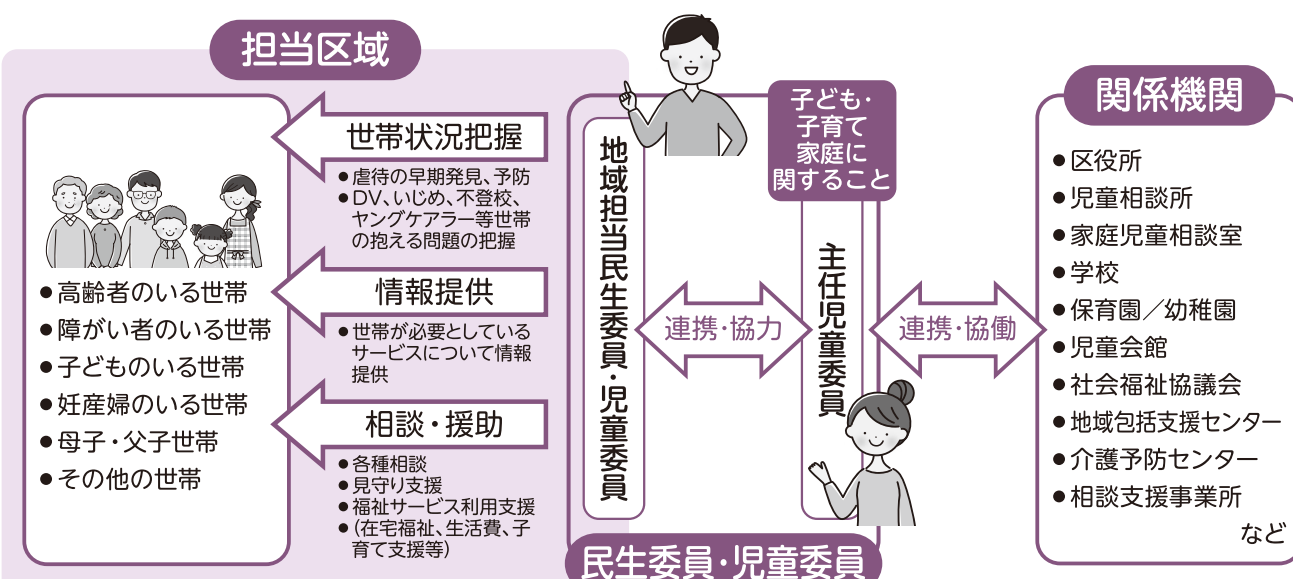

## 民生委員・児童委員として活動している皆さんの声



高齢の方が元気に趣味を持っていってらっしゃったり、健康維持のための意識を強く持って生活している姿を目の当たりにすることによって、自分自身もエネルギーをもらっています。

様々な人生を歩まれた諸先輩方のお話をたくさん聴くことができ、私自身が暮らしの知恵などを教えてもらっています。訪問先の方からの「毎回すまないね」「ありがとう」といった感謝のお言葉が何よりうれしいです。



活動中に困ったことがあれば、同じ地区民生委員児童委員協議会に所属する他の委員の方に相談しています。励まし合える、支え合える仲間がいるということは大変心強いです。

主任児童委員として、地域で気になる子どもや親子が孤立することがないよう、また、子どもが健全に成長していけるよう見守っています。地域に根差した「身近な相談相手」であることを意識して活動しています。



民生委員・児童委員のことについてもっと詳しく知りたい方は、事務局までお気軽にご相談ください

発行 令和7年3月

札幌市民生委員児童委員協議会事務局

TEL 614-3344 FAX 614-1109

〒060-0042 札幌市中央区大通西19丁目1-1 札幌市社会福祉総合センター 札幌市社会福祉協議会内





## － 民生委員・児童委員ってどんな人？ －

民生委員は、みなさんと同じ住民のひとりです。民生委員法に基づいて、厚生労働大臣から委嘱され、ボランティアとして活動する非常勤の地方公務員です。すべての民生委員は、児童福祉法により児童委員も兼ねているため、「民生委員・児童委員」と呼ばれ、子どもと関わる相談支援活動も行います。

## － 主任児童委員はどんな人なの？ －

主任児童委員も民生委員・児童委員のひとりですが、特定の区域を持たず、いじめや不登校の問題、ヤングケアラーや児童虐待の早期発見・早期対応に向けて、学校や児童相談所などの関係機関と連携し、区域を担当する児童委員と一緒に、問題を抱える家庭の支援を行います。

## － 民生委員・児童委員はどんなことをしているの？ －

ひとり暮らしの高齢者などのお宅を訪問し、安否を確認するなどの見守り活動を行い、お話し相手となつて暮らしに関する相談にも応じています。子育て、虐待、いじめ、不登校、非行など、子どもに関する心配事の相談にのり、健やかに育てるお手伝いもしています。必要な福祉情報を提供するほか、区役所や関係機関との「つなぎ役」にもなります。札幌市が発行する身分証を携帯して活動しています。

## － 市内に何人くらい民生委員・児童委員はいるの？ －

札幌市では、約330世帯に1人の基準で選任され、それぞれの地域で活動しています。民生委員・児童委員は約2,900人で、このうち主任児童委員は約200名います。

## － 民生委員・児童委員の活動に必要な費用はどうなっているの？ －

民生委員法では「民生委員には、給与を支給しない」と規定されており、民生委員・児童委員は、地域福祉の一翼を担う無報酬のボランティアとして活動しています。ただし、日々の活動に必要な電話代や交通費などの費用の一部は、札幌市を経由して国から活動費として交付されます。

## － 民生委員・児童委員はひとりで活動するの？ －

民生委員法に基づいて、地域ごとに民生委員の組織（地区民生委員児童委員協議会）を設置しており、多くの仲間と一緒に活動しています。活動する中でどうしたら良いか悩んだりした場合でも、仲間に相談し、複数で対応することもあります。また、社会福祉協議会や区役所などの関係機関も民生委員・児童委員の活動をサポートしています。

## － どんな人がなれるの？ －

国や市がその要件を定めています。札幌市では市議会議員の選挙権をもつ満30歳以上の方で、ボランティア精神があり、親身になって相談対応できることなどがあげられます。選任にあたって、職務経験や学歴、何らかの資格などを求められることはありません。

※ただし、主任児童委員は、子ども会やPTAなど子どもと関わった経験が求められます。

民生委員・児童委員の年齢要件

|    | 民生委員・児童委員        | 主任児童委員           |
|----|------------------|------------------|
| 新任 | 満30歳以上<br>満72歳未満 | 満30歳以上<br>満60歳未満 |
| 再任 | 満30歳以上<br>満75歳未満 | 満30歳以上<br>満63歳未満 |

## － 民生委員・児童委員の任期 －

任期は3年です。3年おきの12月1日に一斉改選が行われます。なお、途中で退任した方の後任者の任期は、前任者の残任期間となります。

# 民生委員・児童委員、主任児童委員の活動とは？

## 1. 福祉相談活動

地域住民が抱える様々な困りごと（福祉相談）をお伺いし、その解決に向けて相談者と一緒に考えていきます。必要な情報を提供するほか、困りごとに対応できる適切な相談窓口につなぎます。

## 2. 札幌市からのお願いごと

### ①70歳以上名簿の調査

市民が70歳を超えた時、その後の保健福祉を進める上で必要な情報（世帯及び身体状況、緊急時の連絡先など）を札幌市と民生委員・児童委員が把握するための調査です。特に、ひとり暮らしの方の安否が長期に渡って確認できない場合や、突然具合が悪くなり自宅で倒れているような場合は、速やかに親族と連絡をとることが必要になるため、とても大切な調査です。

### ②ひとり暮らし高齢者等の見守り

ひとり暮らしの高齢者等が地域から孤立せず、安心して生活を営めるよう、民生委員・児童委員が訪問する活動です。

### ③ 知的障がい者の見守り事業

地域で暮らす知的障がいのある方で、民生委員・児童委員の見守りを希望されるお宅に、定期的に訪問することで、安心して日常生活を営むことができるように支援しています。

## 3. 証明事務

児童扶養手当などにおける行政への各種証明

## 4. 社会福祉協議会からのお願いごと

福祉除雪利用世帯の申請確認 など

## 5. 主任児童委員活動

子育て中の親子が抱える様々な問題と一緒に向き合つて、お住まいの地域や専門機関と連携しながら、その解決を目指していきます。

更に、児童虐待の早期発見・早期対応を支援するオレンジリボン地域協力員になっているほか、子育てサロンを運営したり、他実施団体のお手伝いをするといった活動もあります。

## 6. その他の地域福祉活動

① 福祉のまち推進事業（地域住民による見守りなどの活動）への協力

② ふれあい・いきいきサロン、子ども食堂等の運営または協力

③ 災害時に避難支援が必要な方（要配慮者）の避難支援活動

④ 行政及び福祉関係団体への各種委員就任 など

